

VÝROČNÍ ZPRÁVA



CHARITA ROUDNICE NAD LABEM

Slovo na úvod



Milí přátelé,

právě jste otevřeli výroční zprávu Charity Roudnice nad Labem, která rekapituluje rok 2019, který byl pro naši charitu, spojený s několika změnami. Za tu největší a nejzásadnější považuji odchod paní ředitelky Ing. Zdenky Pětníkové, která opustila naše řady po dlouhých 18 letech. Jako její zástupkyně a nově jmenovaná nástupkyně, bych jí ráda tímto způsobem ještě jednou poděkovala za všechny ty roky práce v plném nasazení. Její stopa zůstane nesmazatelná a její osobnost následovníhodná.

Změny jsou součástí života, který probíhá v čase a prostoru. Často se nám stává, že se snažíme těmto změnám bránit nebo je tvrdošíjně odmítat. To stejné začalo u nás, když jsme se o tom dozvěděli - panovala obava, smutek i vztek, co s námi bude dál. Naším úkolem je však učit se a naučit se tyto změny přijímat a to co neumíme přijmout, předávat Bohu. S tímto „moudrem“ jsem se snažila sžívat při přebírání ředitelské funkce v posledních měsících roku 2019. Moji oporou byla především víra v Boha a hned poté víra v lidi, kteří mně obklopovali a společně se mnou tvořili naši charitní rodinu. Věřila jsem tomu, že společně tu náhlou a velkou změnu přijmeme a budeme pokračovat dále. A podařilo se - mockrát vám všem, milí kolegové, děkuji.

Nyní se však vrátím k výroční zprávě, která je krátkým shrnutím celého roku, všech 365 dnů, 8 760 hodin, 525 600 sekund naší práce a nasazení pro druhé. Popisuje a statisticky shrnuje dosažené výsledky našich sociálních služeb, doplňkových aktivit, ekonomické hospodaření a děkuje podporovatelům - vše stručně, jasně, přehledně.

Pouze slovo na úvod se trochu liší - je určeno k sdělení pocitů a vlastních myšlenkových pochodů autora. A protože v roce 2019 bylo ředitelské místo v naší charitě obsazeno dvěma ředitelkami, budu psát poslední odstavce za nás obě:

Děkujeme každému, kdo se jakýmkoliv způsobem podílel na našem společném charitním díle – donátorům, dárcům, firmám i jednotlivcům, kněžím, jáhnům, spolupracujícím organizacím, dobrovolníkům i příznivcům charity. Velice si vážíme každé vaší pomoci a podpory a jsme vděční za všechny její formy – finanční, materiální, duchovní, dobré slovo, či povzbuzení.

Naše velké poděkování patří samozřejmě i zaměstnancům charity za jejich práci, osobní nasazení, nadšení, obětavost, trpělivost a vysokou profesionalitu, protože bez nich bychom nemohli dělat to, co děláme - předávat lidem lásku, která se obětuje, slouží, daruje a je nezištná.

A nesmíme zapomenout ani na ty nejdůležitější - naše klienty, za to že se rozhodli v těžkých životních situacích, v nemoci, či ve stáří, obrátit se na nás s důvěrou o pomoc, protože Charita je organizace, která je připravena pomáhat všem potřebným v každé době a každé situaci.

*Ing. Marcela Lysáčková
ředitelka (od 1. 12. 2019)*



Představení organizace

ČINNOST

4 SOCIÁLNÍ SLUŽBY

- ✿ azylový dům pro matky s dětmi
- ✿ pečovatelská služba
- ✿ nízkoprahové zařízení pro děti a mládež
- ✿ sociálně aktivizační služby pro rodiny s dětmi

Zaměstnaní: 29 osob – z toho 28 žen, 1 muž
(k 31. 12. 2019)

POMOC A PODPORA

- ✿ **290 osob** (uživatelé sociálních služeb)
- ✿ **270 osob** (potravinová a materiální pomoc)

CÍLOVÉ SKUPINY

- ✿ senioři a invalidní důchodci
- ✿ matky s dětmi
- ✿ rodiny s dětmi
- ✿ děti a mládež

8 DOPLŇKOVÝCH AKTIVIT

- ✿ charitní šatník
- ✿ šicí dílna
- ✿ psychologická poradna
- ✿ videotrénink interakcí a muzikoterapie
- ✿ tréninkové bydlení
- ✿ potravinová a materiální pomoc
- ✿ individuální pomoc a podpora rodin s dětmi
- ✿ pomoc při humanitárních a živelných katastrofách

PŮSOBNOST

- ✿ Roudnice nad Labem
- ✿ Budyně nad Ohří
- ✿ **56 obcí** — ORP Roudnice n. L. a vikariát Podřipsko, Ústecký a Středočeský kraj



Péče o seniory a zdravotně postižené

CHARITNÍ PEČOVATELSKÁ SLUŽBA ROUDNICE (PS)

Pečujeme o seniory, nemocné a zdravotně postižené osoby. Díky naší charitní pečovatelské službě mají možnost zůstat aktivní, částečně soběstační a svobodní ve svých rozhodnutích. Jsou ve svém domácím prostředí, uprostřed své rodiny, svých blízkých, i když je jejich soběstačnost snížena.

INFORMACE

Služba je poskytována denně, i během víkendů a svátků **od 6:00 do 20:00 hod.** V roce 2019 službu aktivně využilo **30 osob.** Celkem **22 žen a 8 mužů**, z toho **15 osob** z Roudnice nad Labem a **15 osob z 9 obcí** na Podřipsku.



ZAJIŠŤUJEME

- ✿ osobní hygiena (mytí, koupání, holení)
- ✿ pomoc s oblékáním, svlékáním
- ✿ pomoc s přípravou jídla a podáváním stravy
- ✿ úklid a údržbu domácnosti
- ✿ praní a žehlení prádla
- ✿ nákupy
- ✿ pochůzky
- ✿ doprovod k lékaři, na vyšetření, na úřady



Charitní pečovatelská služba Roudnice | Riegrova 652, Roudnice nad Labem, okres Litoměřice
GPS 50°25'22.630"N, 14°15'30.938"E | tel.: +420 736 509 249 | pssp@charitaroudnice.cz



Podpora rodin s dětmi

SOCIÁLNĚ AKTIVIZAČNÍ SLUŽBY PRO RODINY S DĚTMI (SAS)

Pomáháme rodinám s dětmi z Roudnice n. L. a okolních obcí, které jsou vnímány jako problematické. Podporujeme rodiče a rodiče samoživitele, kteří se dostali do tíživé situace (chudoba, zadluženost, narušené rodinné vztahy, nezaměstnanost, ztráta bydlení), jež se dotýká základních podmínek pro zdravý vývoj dětí. Naším úkolem je podpora rodičů, aby našli řešení, a ochránit děti, aby byly nepříznivou situací zasaženy v co nejmenší míře.

Služba je poskytována ambulantně a terénně ve všední dny od 8:00 – 16:00 hod. **V roce 2019** službu využívalo celkem **38 rodin (94 osob)** – **39 osob** starších 18 let a **55 osob** do 18 let, z Roudnice nad Labem a spádových obcí ORP.

KLUBÍK PRO RODIČE S DĚTMI:

- ✿ výchovné, vzdělávací a aktivizační činnosti pro rodiče a děti
- ✿ programy pro rodiče a děti – dětská herna
- ✿ programy pro děti – podpora na vstup do ZŠ, herna
- ✿ programy pro rodiče – vaření, šití, přednášky, besedy výuka práce s PC



PRÁCE V TERÉNU:

- ✿ návštěvy domácností
- ✿ pomoc s chodem domácnosti, plánování rodinného rozpočtu
- ✿ podpora rozvoje rodičovských kompetencí
- ✿ pomoc při vzdělávání dětí
- ✿ poradenství v oblasti bydlení, zaměstnání zadlužení
- ✿ pomoc při vyřizování sociálních dávek
- ✿ doprovod na úřady, do školky, do školy, k lékaři



Sociálně aktivizační služby pro rodiny s dětmi při FCH Rce | Jungmannova 670, Roudnice nad Labem, okres Litoměřice GPS 50°25'21.745"N, 14°15'18.108"E | tel.: +420 731 130 444 | sassp@charitaroudnice.cz



Podpora matek s dětmi

AZYLOVÝ DŮM PRO MATKY S DĚTMI V DOMOVĚ SV. JOSEFA (AD)

Azylový dům poskytuje maminkám s dětmi v nepříznivé sociální situaci spojené s nevhodným bydlením nebo jeho ztrátou, krátkodobé ubytování a podporu směřující k samostatnému životu a zajištění potřeb dítěte. Naším cílem je vrátit rodinu co nejdříve do běžného života. Kapacita azylového domu je **30 lůžek** - 9 pokojů pro **9 žen, matek a 21 dětí**. V roce **2019** využilo ubytování v azylovém domě celkem **75 osob** - 25 žen a 50 dětí, z toho z Roudnice nad Labem **34 osob** - 13 žen a 21 dětí.

POSKYTUJEME:

- ✿ krátkodobé ubytování na dobu max.1 rok
- ✿ podporu v řešení nepříznivé sociální situace
- ✿ individuální přístup
- ✿ jednání bez předsudků

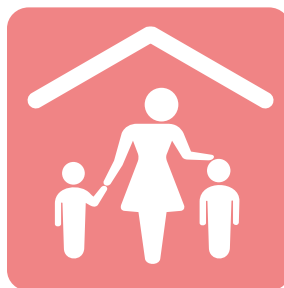

NABÍZÍME:

- ✿ pomoc a podporu psycholožky
- ✿ potravinovou a materiální pomoc
- ✿ rozšiřování znalostí ve finanční gramotnosti
- ✿ volnočasové rukodělné aktivity v šicí a arte dílně
- ✿ videotrénink interakcí a muzikoterapii

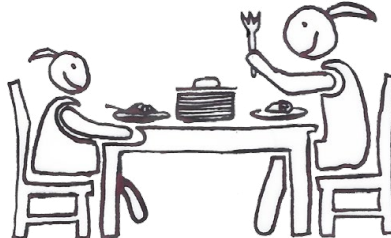
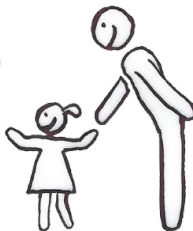
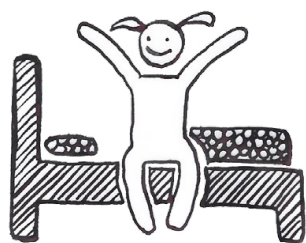

Azylový dům pro matky s dětmi v Domově sv. Josefa | Riegrova 652, Roudnice nad Labem, okres Litoměřice GPS 50°25'22.630"N, 14°15'30.938"E | tel.: +420 731 625 969 | adsp@charitaroudnice.cz



Podpora dětí a mládeže

NÍZKOPRAHOVÉ ZAŘÍZENÍ PRO DĚTI A MLÁDEŽ (NZDM BOTA)

NZDM Bota usiluje o snižování dopadu rizik a přispívá k pozitivním změnám u dětí a mládeže ve věku od 6 do 26 let, převážně z Roudnice n. L. které zařízení navštěvují. NZDM Bota navštívilo v roce 2019 celkem **91 osob** - z toho **71 mladších** do 15 let a **20 starších** od 15 let.

NABÍZÍME:

- ✿ pomoc, podporu a odbornou či „lidskou“ radu
- ✿ pomoc při vypracování školních úkolů
- ✿ výuku práce s počítačem a internetem
- ✿ poradenství v oblasti vzdělávání, hledání práce
- ✿ poradenství v oblasti bydlení a partnerských vztahů
- ✿ vzdělávací a tematické besedy
- ✿ volnočasové, sportovní a arte aktivity
- ✿ podporu v oblasti tance, zpěvu, hudby, focení či malování



OTEVÍRACÍ DOBA:

- ✿ Po - Čt od 11.30 do 18.30 hod. (během školního roku)
- ✿ Po - Čt od 10.00 do 17.00 hod. (během prázdnin)
- ✿ Pá - 10.00 - 14.00 hod. pouze poradenství (celoročně)



NZDM Bota | Jungmannova 670, Roudnice nad Labem, okres Litoměřice
GPS 50°25'21.745"N, 14°15'18.108"E | tel.: +420 608 477 286 | klub@charitaroudnice.cz



Pomoc potřebným

Pomáháme potřebným jednotlivcům i rodinám, kteří se dostanou do složité životní či ekonomické situace, bez ohledu na to, zda jsou, nebo nejsou uživateli našich sociálních služeb.

CHARITNÍ ŠATNÍK

Provozujeme charitní šatník, kam veřejnost přináší použité věci, které pak vydáváme za symbolický příspěvek potřebným. V roce 2019 jsme zaznamenali **438 příjmů a 820 výdejů**.

PŘIJÍMÁME:

- ✿ Ošacení – dětské, dámské, pánské
- ✿ Lůžkoviny – polštáře, deky, povlečení, ručníky, osušky



PŘIJÍMÁME:

- ✿ Potřeby pro domácnost – talíře, hrnky, příbory, hrnce, pánve
- ✿ Potřeby pro děti – kočárky, postýlky, sedačky, hračky.



Charitní šatník Roudnice | Jungmannova 670, Roudnice nad Labem, okres Litoměřice
GPS 50°25'21.745"N, 14°15'18.108"E | tel.: +420 416 838 313 | charita@charitaroudnice.cz



Pomoc potřebným

MATERIÁLNÍ A FINANČNÍ POMOC

Charita Roudnice nad Labem pomáhá potřebným osobám, nebo rodinám, které se dostanou do složité ekonomické či životní situaci, bez ohledu na to, zda jsou, nebo nejsou uživateli sociálních služeb. V roce 2019 byla poskytnuta pomoc **560 osobám**.

✿ Potravinová a materiální pomoc

Získáváme z:

- Potravinové banky Ústeckého kraje
- Hypermarketu TESCO v Roudnici n. L.
- Národní potravinové sbírky
- Projektu „Potravinová a materiální pomoc nejchudším osobám“
- Darů firem a jednotlivců



✿ Individuální pomoc pro rodiny a jednotlivce

Zajištěna:

✿ ze sbírek:

- Postní almužna
- Rybí polévka
- Tříkrálová sbírka

✿ z organizací a firem:

- Arcidiecézní charita Praha – stavebnice Lego pro děti
- Mondí Štětí – mikulášské balíčky
- TESCO centrála – vyřazené posezónní oblečení
- Nadace Terezy Maxové dětem – vánoční dárky
- Mineral Bangle – podpora fakultativních akcí NZDM Bota
- Ovocnářství Petrásek Ploskovice – ovoce a zelenina

✿ z charitativních akcí:

- Vánoční Krabice – RC Havránek Veltrusy – vánoční dárky



Zajímavosti z roku 2019

✿ Tříkrálová sbírka

19. tříkrálová sbírka probíhala v Roudnici n. L., Budyni n. Ohří a 14 okolních obcích Podřipska a Budyňska. Koledovalo se ve městě a v obcích, v nemocnici, na úřadech, ve školách, v obchodech i domácnostech, poprvé během dvou víkendů. V kasičkách se nashromáždilo rekordních **225 738 Kč**. Z výtěžku byl financován **provoz charitního šatníku a sociálních služeb SAS, NZDM a PS, výjezdy tanečního souboru Somnakune čerhaja na festivaly a finanční podpora studenta na střední škole.**



✿ Setkání koledníků s kardinálem Dukou

Vybraní koledníci a koordinátoři Tříkrálové sbírky přijali dne 7. března pozvání kardinála Dominika Duky na setkání do Arcibiskupského paláce. Pražský arcibiskup je pozval, aby jim **poděkoval a ocenil je za pomoc při Tříkrálové sbírce.** Naši Charitu reprezentovala **Zdislava Svobodová** a dvojčata **Hanka** a **Daniel Douchovi** - skauti, kteří se již dlouho zapojují do sbírky a společně koledují. Doprovod jim dělala **Ing. Jitka Kirschnerová**, bývala ředitelka charity, která zatím nevynechala ani jeden ročník a stále se sbírky zúčastňuje jako dobrovolník. Po slavnostním obědě obdaroval kardinál všechny přítomné dárkem a pozval je na prohlídku historických prostor paláce.



Zajímavosti z roku 2019

✿ Férová snídaně - Sociální majáles

Již potřetí se v květnu uskutečnila společná akce poskytovatelů sociálních služeb na Podřipsku, Sociální majáles, tentokrát jako součást **Férové snídaně**. Účastníci akce si pro veřejnost připravili k ochutnání **nápoje a pečené sladké dobroty připravené z fair trade a místních regionálních surovin**. I přes nepřízeň počasí se sešli příznivci férových potravin a živě diskutovali se zástupci neziskových organizací a ochutnávali připravené občerstvení. Pro potěšení přítomných diváků vystoupili i tanečníci z našeho souboru Somnakune čerhaja.



✿ Rozloučení s odcházející ředitelkou

Po dlouhých 18 letech v organizaci a 13 letech na pozici ředitelky, se rozhodla naše řady ke konci roku, opustit paní **Ing. Zdenka Pětníková**. Na společnou poradou zaměstnanců dne 29. listopadu dorazili: zástupce ADCH – Ing. Pavel Šimek, Arcibiskupství pražského P.Jan Balík a místní vikář P. Martin Brousil. Všichni poděkovali odcházející ředitelce za její obětavou a záslužnou práci pro charitu a slavnostně jmenovali její nástupkyní, kterou se stala **Ing. Marcela Lysáčková**. Poté se zaměstnanci charity přesunuli do Zámecké restaurace, kde vánoční porada a loučení s paní ředitelkou pokračovalo.



ROZVAHA v plném rozsahu ke dni 31. 12. 2019

AKTIVA

(v celých tisících Kč)

| Označení | AKTIVA | | číslo řádku | Stav k prvnímu dni účetního období | Stav k posled. dni účetního období |
|----------------|--|------------------------------------|-------------|------------------------------------|------------------------------------|
| a | b | | c | 1 | 2 |
| A. | Dlouhodobý majetek celkem | Součet A.I. až A.IV. | 1 | 3 986 | 3 913 |
| A. I. | Dlouhodobý nehmotný majetek celkem | Součet A.I.1. až A.I.7. | 2 | 17 | 17 |
| A. I. 4. | Drobný dlouhodobý nehmotný majetek | (018) | 6 | 17 | 17 |
| A. II. | Dlouhodobý hmotný majetek celkem | Součet A.II.1. až A.II.10. | 10 | 7 370 | 7 367 |
| A. II. 1. | Pozemky | (013) | 11 | 44 | 44 |
| A. II. 3. | Stavby | (021) | 13 | 5 805 | 5 805 |
| A. II. 4. | Hmotné movité věci a jejich soubory | (022) | 14 | 396 | 396 |
| A. II. 7. | Drobný dlouhodobý hmotný majetek | (028) | 17 | 1 125 | 1 122 |
| A. III. | Dlouhodobý finanční majetek celkem | Součet A.III.1. až A.III.6. | 21 | 324 | 327 |
| A. III. 3. | Dluhové cenné papíry držené do splatnosti | (063) | 24 | 324 | 327 |
| A. IV. | Oprávky k dlouhodobému majetku celkem | Součet A.IV.1. až A.IV.11. | 28 | -3 725 | -3 798 |
| A. IV. 4. | Oprávky k drobnému dlouhodobému nehmotnému majetku | (078) | 32 | -17 | -17 |
| A. IV. 6. | Oprávky ke stavbám | (081) | 34 | -2 269 | -2 312 |
| A. IV. 7. | Oprávky k samostatným hmotným movitým věcem | (082) | 35 | -314 | -347 |
| A. IV. 10. | Oprávky k drobnému dlouhodobému hmotnému majetku | (088) | 38 | -1 125 | -1 122 |
| B. | Krátkodobý majetek celkem | Součet B.I. až B.IV. | 40 | 5 208 | 4 036 |
| B. I. | Zásoby celkem | Součet B.I.1. až B.I.9. | 41 | 0 | 29 |
| B.I.7. | Zboží na skladě a v prodejnách | (132) | 48 | 0 | 29 |
| B. II. | Pohledávky celkem | Součet B.II.1. až B.II.19. | 51 | 1 320 | 466 |
| | Odběratelé | (311) | 52 | 0 | 1 |
| B. II. 4. | Poskytnuté provozní zálohy | (314) | 55 | 373 | 376 |
| B. II. 5. | Ostatní pohledávky | (315) | 56 | 84 | 68 |
| B. II. 12. | Nároky na dotace a ostatní zúčtování sestátním rozpočtem | (346) | 63 | 863 | 0 |
| B. II. 17. | Jiné pohledávky | (378) | 68 | 0 | 21 |
| B. III. | Krátkodobý finanční majetek celkem | Součet B.III.1. až B.III.7. | 71 | 3 827 | 3 488 |
| B. III. 1. | Peněžní prostředky v pokladně | (211) | 72 | 42 | 59 |
| B. III. 3. | Peněžní prostředky na účtech | (222) | 74 | 3 785 | 3 429 |
| B. IV. | Jiná aktiva celkem | Součet B.IV.1. až B.IV.2. | 80 | 61 | 53 |
| B. IV. 1. | Náklady příštích období | (381) | 81 | 61 | 53 |
| | Aktiva celkem | Součet A. až B. | 83 | 9 194 | 7 949 |

Poznámka: Chybějící řádky s nulovou hodnotou jsou vypuštěny.



ROZVAHA v plném rozsahu ke dni 31. 12. 2019

PASIVA

(v celých tisících Kč)

| Označení | PASIVA | | číslo řádku | Stav k prvnímu dni účetního období | Stav k posled. dni účetního období |
|----------------|--|-------------------------------------|----------------|---------------------------------------|---------------------------------------|
| a | b | | c | 3 | 4 |
| A. | Vlastní zdroje celkem | Součet A.I. až A.II. | 84 | 5 821 | 5 858 |
| A. I. | Jmění celkem | Součet A.I.1. až A.I.3. | 85 | 5 820 | 5 850 |
| A. I. 1. | Vlastní jmění | (901) | 86 | 5 551 | 5 551 |
| A. I. 2. | Fondy | (911) | 87 | 269 | 299 |
| A. II. | Výsledek hospodaření celkem | Součet A.II.1 až A.II.3. | 89 | 1 | 8 |
| A. II. 1. | Účet výsledku hospodaření | (963) | 90 | x | 7 |
| A. II. 2. | Výsledek hospodaření ve schvalovacím řízení | (931) | 91 | 10 | x |
| A. II. 3. | Nerozdělený zisk, neuhrazená ztráta minulých let | (932) | 92 | -9 | 1 |
| B. | Cizí zdroje celkem | Součet B.I. až B.IV. | 93 | 3 373 | 2 091 |
| B.I. | Rezervy celkem | | 94 | 80 | 95 |
| B.I.1. | Rezervy | (941) | 95 | 80 | 95 |
| B. III. | Krátkodobé závazky celkem | Součet B.III.1. až B.III.23. | 104 | 1 481 | 1 742 |
| B. III. 1. | Dodavatelé | (321) | 105 | 8 | 1 |
| B. III. 3. | Přijaté zálohy | (324) | 107 | 8 | 7 |
| B. III. 5. | Zaměstnanci | (331) | 109 | 607 | 567 |
| B. III. 7. | Závazky k institucím soc. zabezpečení a veřejného zdrav. pojištění | (336) | 111 | 356 | 318 |
| B. III. 9. | Ostatní přímé daně | (342) | 113 | 99 | 90 |
| | Závazky ve vztahu ke státnímu rozpočtu | (346) | 116 | 0 | 357 |
| B. III. 17. | Jiné závazky | (379) | 121 | 8 | 4 |
| B. III. 22. | Dohadné účty pasivní | (389) | 126 | 395 | 398 |
| B. IV. | Jiná pasiva celkem | Součet B.IV.1. až B.IV.2. | 128 | 1 812 | 254 |
| | Výdaje příštích období | (383) | 129 | 0 | 9 |
| B. IV. 2. | Výnosy příštích období | (384) | 130 | 1 812 | 245 |
| | Pasiva celkem | Součet A. až B. | 131 | 9 194 | 7 949 |

Poznámka: Chybějící řádky s nulovou hodnotou jsou vypuštěny.



VÝKAZ ZISKU A ZTRÁTY v plném rozsahu ke dni 31. 12. 2019

NÁKLADY

(v celých tisících Kč)

| Označení | NÁKLADY | Číslo řádku | Činnosti | | Celkem | |
|----------------|--|--------------------------------------|-----------|---------------|----------|---------------|
| | | | Hlavní | Hospodářská | | |
| | | | 1 | 2 | 3 | |
| A. | Náklady | | 1 | 11 870 | 0 | 11 870 |
| A. I. | Spotřebované nákupy a nakupované služby | Součet A.I.1. až A.I.6. | 2 | 1 685 | 0 | 1 685 |
| A. I. 1. | Spotřeba materiálu, energie a ostatních neskladovaných dodávek | | 3 | 896 | 0 | 896 |
| A. I. 3. | Opravy a udržování | | 5 | 73 | 0 | 73 |
| A. I. 4. | Náklady na cestovné | | 6 | 25 | 0 | 25 |
| A. I. 5. | Náklady na reprezentaci | | 7 | 7 | 0 | 7 |
| A. I. 6. | Ostatní služby | | 8 | 684 | 0 | 684 |
| A. III. | Osobní náklady | Součet A.III.10. až A.III.14. | 13 | 9 946 | 0 | 9 946 |
| A. III. 10. | Mzdové náklady | | 14 | 7 503 | 0 | 7 503 |
| A. III. 11. | Zákonné sociální pojištění | | 15 | 2 443 | 0 | 2 443 |
| A. V. | Ostatní náklady | Součet A.V.16. až A.V.22. | 21 | 148 | 0 | 148 |
| A. V. 17. | Odpis nedobytné pohledávky | | 23 | 46 | 0 | 46 |
| A. V. 20. | Dary | | 26 | 55 | 0 | 55 |
| A. V. 22. | Jiné ostatní náklady | | 28 | 47 | 0 | 47 |
| A. VI. | Odpisy, prodaný majetek, tvorba a použití rezerv a opravných položek | | 29 | 91 | 0 | 91 |
| A. VI. 23. | Odpisy dlouhodobého majetku | | 30 | 76 | 0 | 76 |
| | Tvorba a použití rezervaopravných položek | | 34 | 15 | 0 | 15 |
| A. VII. | Poskytnuté příspěvky | Hodnota A.VII.28. | 35 | 0 | 0 | 0 |
| A. VII. 28. | Poskytnuté členské příspěvky a příspěvky zúčtované mezi organizačními složkami | | 36 | 0 | 0 | 0 |
| | Náklady celkem | Součet A.I. až A.VIII. | 39 | 11 870 | 0 | 11 870 |

Poznámka: Chybějící řádky s nulovou hodnotou jsou vypuštěny.



VÝKAZ ZISKU A ZTRÁTY v plném rozsahu ke dni 31. 12. 2019

VÝNOSY

(v celých tisících Kč)

| Označení | VÝNOSY | Číslo řádku | Činnosti | | Celkem | |
|----------------|---|-----------------------------------|---------------|---------------|---------------|---------------|
| | | | Hlavní | Hospodářská | | |
| | | | 1 | 2 | 3 | |
| B. | Výnosy | 40 | 11 877 | 0 | 11 877 | |
| B. I. | Provozní dotace | Hodnota B.I.1. | 41 | 10 263 | 0 | 10 263 |
| B. I. 1. | Provozní dotace | | 42 | 10 263 | 0 | 10 263 |
| B. II. | Přijaté příspěvky | Součet B.II.2. až B.II.4. | 43 | 579 | 0 | 579 |
| B. II. 3. | Přijaté příspěvky (dary) | | 45 | 579 | 0 | 579 |
| B. III. | Tržby za vlastní výkony a za zboží | | 47 | 987 | 0 | 987 |
| B. III. 2. | Tržby z prodeje služeb | | 49 | 987 | 0 | 987 |
| B. IV. | Ostatní výnosy | Součet B.IV.5. až B.IV.10. | 48 | 45 | 0 | 45 |
| B. IV. 7. | Výnosové úroky | | 51 | 16 | 0 | 16 |
| B. IV. 10. | Jiné ostatní výnosy | | 54 | 29 | 0 | 29 |
| B.V. | Tržby z prodeje majetku celkem | | 58 | 3 | 0 | 3 |
| B.V.15 | Výnosy z dlouhodobého finančního majetku | | 63 | 3 | 0 | 3 |
| | Výnosy celkem | Součet B.I. až B.V. | 61 | 11 877 | 0 | 11 877 |
| C. | Výsledek hospodaření před zdaněním | ř. 61 - (ř. 39 - ř.37) | 62 | 7 | 0 | 7 |
| D. | Výsledek hospodaření po zdanění | ř. 62 - ř. 37 | 63 | 7 | 0 | 7 |

Poznámka: Chybějící řádky s nulovou hodnotou jsou vypuštěny.



ZPRÁVA AUDITORA k 31. 12. 2019

Zpráva nezávislého auditora z ověření účetní závěrky za období od 1.1. do 31.12.2019

**Charita Roudnice nad Labem,
se sídlem Riegrova 652, 413 01 Roudnice nad Labem
IČ: 627 69 111**

Tato zpráva je určena pro ředitelku Charity Roudnice nad Labem a pro jejího zřizovatele.

Výrok auditora

Provedl jsem audit přiložené účetní závěrky Charity Roudnice nad Labem, sestavené na základě českých účetních předpisů, která se skládá z rozvahy k 31.12.2019, výkazu zisku a ztráty za rok končící 31.12.2019 a přílohy této účetní závěrky, která obsahuje další vysvětlující informace k účetní závěrce.

Podle mého názoru účetní závěrka podává věrný a poctivý obraz aktiv a pasiv neziskové organizace Charita Roudnice nad Labem k 31. 12. 2019 a nákladů, výnosů a výsledku jejího hospodaření za rok končící 31.12.2019 v souladu s českými účetními předpisy.

Základ pro výrok

Audit byl proveden v souladu se zákonem o auditorech a standardy Komory auditorů České republiky pro audit, kterými jsou mezinárodní standardy pro audit (ISA) případně doplněné a upravené souvisejícími aplikačními doložkami. Moje odpovědnost stanovená těmito předpisy je podrobněji popsána v oddílu Odpovědnost auditora za audit účetní závěrky. V souladu se zákonem o auditorech a Etickým kodexem přijatým Komorou auditorů České republiky jsem na ověřované účetní jednotce nezávislý a splnil jsem i další etické povinnosti vyplývající z uvedených předpisů. Domnívám se, že důkazní informace, které jsem shromáždil, poskytují dostatečný a vhodný základ pro vyjádření mého výroku.

Odpovědnost statutárního orgánu účetní jednotky za účetní závěrku

Statutární orgán ověřované účetní jednotky je odpovědný za sestavení účetní závěrky, podávající věrný a poctivý obraz v souladu s českými účetními předpisy a za takový vnitřní kontrolní systém, který považuje za nezbytný pro sestavení účetní závěrky tak, aby neobsahovala významné (materiální) nesprávnosti způsobené podvodem nebo chybou.



ZPRÁVA AUDITORA k 31. 12. 2019

Při sestavování účetní závěrky je vedení účetní jednotky povinno posoudit, zda je účetní jednotka schopna nepřetržitě trvat, a pokud je to relevantní, popsat v příloze účetní závěrky záležitosti týkající se nepřetržitého trvání a použití předpokladu nepřetržitého trvání při sestavení účetní závěrky.

Odpovědnost auditora

Cílem auditora je získat přiměřenou jistotu, že účetní závěrka jako celek neobsahuje významnou (materiální) nesprávnost, způsobenou podvodem nebo chybou a vydat zprávu obsahující výrok auditora. Přiměřená míra jistoty je velká míra jistoty, nicméně není zárukou, že audit provedený v souladu s výše uvedenými předpisy ve všech případech v účetní závěrce odhalí případnou existující významnou (materiální) nesprávnost. Nesprávnosti mohou vznikat v důsledku podvodů nebo chyb a považují se za významné (materiální), pokud lze reálně předpokládat, že by jednotlivé nebo v souhrnu mohly ovlivnit ekonomická rozhodnutí, která uživatelé účetní závěrky na jejím základě přijmou.

Při provádění auditu v souladu s výše uvedenými předpisy je mojí povinností uplatňovat během celého auditu odborný úsudek a zachovávat profesní skepticismus.

Mojí povinností je také informovat vedení účetní jednotky mimo jiné o plánovaném rozsahu a načasování auditu a o významných zjištěních, která jsem v jeho průběhu učinil, včetně zjištění významných nedostatků ve vnitřním kontrolním systému.

Jméno a sídlo auditora

Ing. Libor Škranc, Michalská 38/6, Litoměřice, PSČ: 412 01

Auditor byl zapsán do seznamu auditorů Komory auditorů České republiky dne 11. ledna 1994 pod číslem oprávnění 1109.

Seznam příloh

1. Rozvaha k 31.12.2019
2. Výkaz zisků a ztrát za období od 1.1. do 31.12.2019
3. Příloha v účetní závěrce sestavené k 31.12.2019

Zpráva byla vyhotovena v počtu tří výtisků, přičemž jeden z nich zůstává v držení auditora.

Datum vypracování: 27. 3. 2020

Podpis a razítko auditora:



DĚKUJEME DÁRCŮM, PARTNERŮM, PŘÍZNIVCŮM

Díky vám všem můžeme naplňovat základní poslání charity — pomáhat potřebným.

- ✿ Ústecký kraj
- ✿ Ministerstvo práce a sociálních věcí
- ✿ Město Roudnice nad Labem
- ✿ Úřad práce Litoměřice
- ✿ Evropský sociální fond (ESF)

Arakis@Belleville, s.r.o., Arriello Group, Arcidiecézní charita Praha, Arcibiskupství pražské, Charita Česká republika, E-shop www.mineralbangle.cz, Kiwanis Roudnice n. L., Mondi Štětí, Nadace Terezy Maxové dětem, Obec Bechlín, Obec Račiněves, Obec Vražkov, Obec Libkovice pod Řípem, Obec Mnetěš, Obec Libotenice, Obec Kleneč, Obec Rohatce, Ovocnářství Petrásěk Poblová, Potravinová banka Ústeckého kraje, Pekařství Kraupner, RC Havránek Veltrusy, Roudnický městský rozhlas, Roudnická městská televize – MIS, Římskokatolická farnost Roudnice nad Labem, Skautský oddíl střediska Říp Roudnice nad Labem, TESCO - supermarket Roudnice n. L., TESCO - supermarket Roztoky, T - Technology s.r.o.

Manželé Bajerovi, Beranovi, P. Brousil Martin, Douša Jiří, Hajný Jaromír, Ing. Kirschnerová Jitka, manželé Korpalovi, Bc. Kostelný Václav, pí. Kraupnerová, manželé Krejčovi, Krejčová Marie st., Mgr. Křečková Markéta, Kubelková Marie, Mgr. Marčaniková Jana, Ing. Lysáček Stanislav, Dr. Petrák Tomáš, Pětníkovi: Jiří, Michaela, Tereza, paní Sedláčková, manželé Sedláčkovi, Marie Spurná, P. Šťastný Ludvík, Šustrová Jiřina, paní Vaněčková, Mgr. Vitochová Kateřina, manželé Tesařovi.



Ústecký kraj



Evropská unie
Evropský sociální fond
Operační program Zaměstnanost



VÝROČNÍ ZPRÁVA 2019



Charita Roudnice nad Labem 2019
církevní právnická osoba

Riegrova ul. 652, 413 01 Roudnice nad Labem

IČ: 62769111 | DIČ: CZ 62769111 | Číslo účtu: 1002130399/0800

Telefon: 416 838 313 | E-mail: charita@charitaroudnice.cz | ID datové schránky: 3g6wp8n

www.charitaroudnice.cz

